

Ouder-Amstel Begroting 2021-2024

29-09-2020



1 Sociaal

Het programma sociaal is onderverdeeld in thema's. Per programma zijn er speerpunten, doelstellingen en acties beschreven op de gebieden sociaal domein, gezondheidszorg, onderwijs, sport en cultuur.

Ons doel is:

- Alle inwoners van Ouder-Amstel volwaardig en zo zelfstandig mogelijk laten wonen, werken en deelnemen aan de samenleving op een actieve en respectvolle manier.
- Bevorderen van goed onderwijs als basis van een samenleving waarin mensen zowel individueel als collectief optimaal kunnen functioneren.
- Bevorderen van een aantrekkelijk aanbod en voorzieningenniveau op het gebied van sport, cultuur en gezondheid met als doel om de sociale cohesie, bewegen en gezond leven te verbeteren.



Verdeling baten en lasten programma Sociaal over thema's

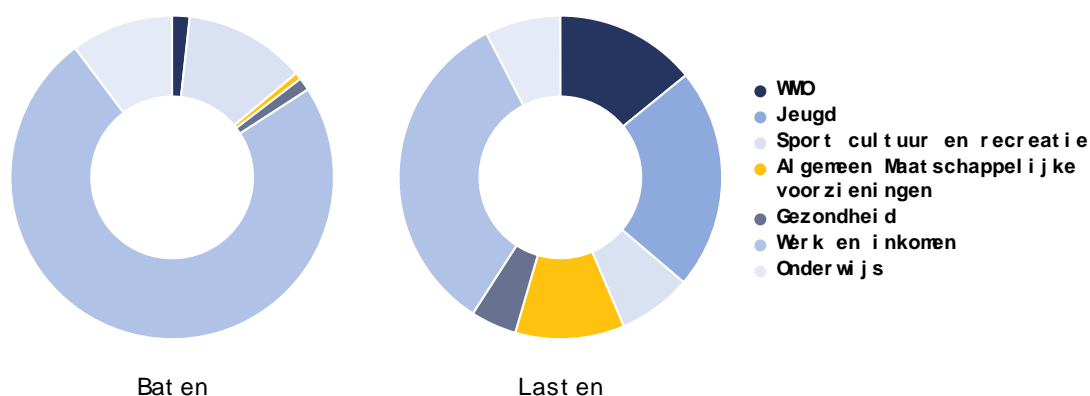

Speerpunt: Herkenbare en laagdrempelige toegang tot ondersteuning, voorzieningen en advies op het gebied van zorg, werk en inkomen. Integrale aanpak van vragen op meerdere gebieden binnen het sociaal domein.

Doelstellingen/Acties
<p>Integrale aanpak van een hulpvraag en een laagdrempelige toegang voor onze inwoners</p> <ul style="list-style-type: none"> In dit jaar zal de uitvoeringsorganisatie van DUO+ overgaan naar een integrale werkwijze voor alle ondedelen van het Sociaal Domein. Het streven is om één helder aanspreekpunt te hebben voor iedere inwoner die één of meer vragen heeft op het gebied van de Participatiewet, de Wmo, de Jeugdwet en Schuldhulpverlening. De gemeenteraad heeft middelen beschikbaar gesteld voor deze transitie. Onze gemeente heeft voor het veranderingsproces samen met Duo+ en de gemeente Uithoorn een gezamenlijke visie opgesteld. Als vervolg op deze visie gaan wij ook ons beleidsproces voor het sociaal domein meer integraal opzetten. Er zal een algemene beleidsvisie komen voor het sociaal domein die het kader gaat vormen voor de beleidsplannen Jeugd, Wmo, Participatiewet en Schuldhulp. Het Kernteam zal inhoudelijk en procesmatig meer een onderdeel worden van de toegang tot het sociaal domein. Naast casus regie voor complexe zorgvragen van gezinnen en individuen is het Kernteam ook verantwoordelijk voor kortdurende hulp en ondersteuning bij huiselijk geweld. Tevens zal de functie van Ouder-Kind-Coach ondergebracht worden in het kernteam om beter aan te sluiten bij de integrale benadering.
<p>Sturen op kwaliteit</p> <ul style="list-style-type: none"> In 2021 zullen wij een beter zicht hebben op de geleverde kwaliteit in het sociaal domein. Het zal het 2e jaar zijn waarin, naast het cliëntervaringsonderzoek bij de Wmo, deze onderzoeken ook worden uitgevoerd voor de Participatiewet en de Jeugdzorg. Naast het feit dat wij beter zicht gaan krijgen op wat inwoners vinden van de geleverde kwaliteit, zijn wij ook beter in staat om te zien of de geleverde zorg ook zijn doel bereikt voor de inwoners. Medewerkers in de uitvoering worden voorbereid en getraind op een integrale benadering van vragen in het sociaal domein van onze inwoners. In 2021 wordt uitvoering gegeven aan het plan om de basis van de uitvoeringsorganisatie te verbeteren. Samen met Duo+ en Uithoorn is een plan opgesteld om de kwaliteit van de toegang tot het sociaal domein van onze gemeente in de basis te verbeteren. Deze verbeteringen richten zich vooral op een passende formatie voor klantmanagers als gevolg van meer vragen, het kwalitatief verbeteren van de processen en het verkrijgen van betere sturingsinformatie. Daar waar nodig kunnen onorthodoxe maatregelen genomen worden om bij te dragen aan snelle en passende hulpverlening bij complexe zorgvragen als het reguliere aanbod niet passend is voor een goede oplossing.
<p>Subsidies afgestemd op de veranderende samenleving met duidelijke spelregels en verlichting van administratieve lasten</p> <ul style="list-style-type: none"> Actualiseren Algemene Subsidie Verordening Ouder-Amstel

1.1 Wmo

Wmo staat voor Wet maatschappelijke ondersteuning. De Wmo heeft tot doel er voor te zorgen dat alle mensen kunnen meedoen in de samenleving en zo lang mogelijk zelfstandig kunnen blijven wonen. Dat geldt voor jonge en gezonde mensen, maar ook voor ouderen en mensen met een handicap of beperking.

Portefeuillehouder

Wethouder C.C.M. Korrel

- Coördinatie Decentralisaties
- Wmo

Wat willen we bereiken en wat gaan we ervoor doen?

Speerpunt: Kwalitatieve goede zorg

Doelstellingen
Maatwerk aanpak en snel handelen
Acties: <ul style="list-style-type: none">• Wmo-hulpvragen worden zoveel als mogelijk voor onze inwoners integraal met de andere onderdelen van het Sociaal Domein opgepakt.• De uitvoeringsorganisatie van Duo+ is goed toegerust om alle aanvragen binnen de gestelde termijnen te behandelen.• Cliëntondersteuning is beschikbaar voor iedereen met een ondersteuningsvraag.• Waar mogelijk worden algemene voorzieningen ontwikkeld die vrij toegankelijk zijn voor een brede doelgroep en als volwaardig alternatief voor maatwerkvoorzieningen.• Er is een sluitend aanbod van maatwerkvoorzieningen. Door vergrijzing en het langer zelfstandig thuis blijven wonen neemt de vraag naar maatwerkvoorzieningen toe. Om de keuzevrijheid te waarborgen wordt met meerdere aanbieders contracten afgesloten waarbij de gewenste kwaliteit tegen een reële prijs wordt ingekocht. Het onderdeel Hulp bij het Huishouden wordt opnieuw aanbesteed.• De maatwerkvoorziening Wmo-vervoer is alleen toegankelijk na indicatiestelling (vaststellen vervoersbeperkingen) door het Zorgadviespunt. Inwoners kunnen niet meer op grond van het bereiken van een bepaalde leeftijd gebruik maken van het Wmo-vervoer. Er zal een nieuwe aanbesteding komen voor het Wmo-vervoer.• Voor maatwerkvoorzieningen betaalt de gebruiker een eigen bijdrage (abonnementstarief) welke gelijk is aan de door het Rijk vastgestelde wettelijk maximum. Deze lagere eigen bijdrage leidt tot een toename van de vraag op maatwerkvoorzieningen.
Het bereik onder mantelzorgers vergroten
Acties: <ul style="list-style-type: none">• Door achterblijvende aantallen kunnen inwoners van Duivendrecht gebruik maken van een inloopsprekuur in het Dorpshuis bij een nieuwe mantelzorgorganisatie.• Verbeteren van de contacten tussen de mantelzorgorganisaties en de eerste lijn, door deelname aan gezamenlijke overleggen.
Ondersteuning mantelzorgers
Acties: <ul style="list-style-type: none">• Het mantelzorgcompliment verstrekken aan mantelzorgers, met een verzorgde in Ouder-Amstel, die ingeschreven staan bij een mantelzorgorganisatie.• Er wordt meer aandacht gegeven aan de ondersteuning van mantelzorgers in de twee dorpskernen door gebruik te maken van artikelen in het Weekblad en het gebruik van Social Media.• De inzet van logeeropvang als onderdeel van de respijtzorg uitvoeren.
Maatschappelijke opvang en beschermd wonen
Acties: <ul style="list-style-type: none">• Op bestuurlijk niveau vindt regionaal overleg plaats met centrum-gemeente Amsterdam over de uitvoering en de toekomstige ontwikkelingen in de Maatschappelijke Opvang en Beschermd Wonen.• Gemeenten worden vanaf 2022 verantwoordelijk voor nieuwe inwoners die een beroep doen op Beschermd Wonen. Voorheen werd deze opvang door de centrum-gemeente Amsterdam uitgevoerd. Decentralisatie Maatschappelijke opvang komt mogelijk later aan de orde.• Samen met Amsterdam en de Amstellandgemeenten wordt gekeken naar de mogelijkheden voor een regionaal integraal plan voor de preventie en het tegengaan van dakloosheid.• Met de Amstelland gemeenten wordt onderzocht of er opvanglocaties in één van de Amstelland gemeenten moeten komen.
Toezicht op naleving kwaliteitseisen maatwerkvoorzieningen

Doelstellingen

Acties:

- De GGD Amsterdam voert, in zijn rol als Wmo toezichthouder, het wettelijk toezicht uit op de naleving van de kwaliteitseisen.
- Alle cliënten met een Wmo-voorziening ontvangen een cliëntervaringsonderzoek. De resultaten van dit onderzoek worden vóór 1 juli 2021 gepubliceerd.

Wat mag het kosten?

WMO	Rekening	Begroting					
	2019	2020	2021	2022	2023	2024	2025
Lasten	1.836	1.848	2.129	2.129	2.128	2.128	2.128
Baten	91	60	60	60	60	60	60
Saldo baten en lasten	-1.745	-1.788	-2.069	-2.069	-2.068	-2.068	-2.068
Onttrekkingen aan reserves	-	10	6	-	-	-	-
Toevoegingen aan reserves	10	-	-	-	-	-	-
Saldo reserves	-10	10	6	-	-	-	-
Saldo	-1.755	-1.778	-2.063	-2.069	-2.068	-2.068	-2.068

Toelichting Financieel overzicht

De verschillen tussen de begroting 2021 en de begroting 2020 zijn aan de lastenkant groter dan € 75K. De belangrijkste verschillen komen voort uit de kadernota en worden hieronder toegelicht.

Wet maatschappelijke ondersteuning /Wmo-vervoer (€ 30.000 N/S)

Op basis van de feitelijke uitgaven in 2019 verwachten we de begroting 2021 voor het Wmo-vervoer te moeten verhogen met € 30.000. Deze verhoging is het gevolg van een toename van het aantal gebruikers en het aantal vervoersritten. Ook zijn met ingang van 1 januari 2020 hogere tarieven, als gevolg van contractueel vastgelegde indexering van toepassing die voor een stijging van de uitgaven in 2020 en de jaren daarna kunnen zorgen.

Wet maatschappelijke ondersteuning/Maatwerkvoorzieningen (€ 0)

In 2020 is een toename van het aantal cliënten en daarmee zorgtoename te zien op met name de maatwerkvoorzieningen Hulp bij het huishouden en Begeleiding. Deze stijging is het gevolg van de vergrijzing, langer thuis wonen en de lage eigen bijdrage (abonnementstarief). Verwacht wordt dat deze stijging ook meerjarig effect zal hebben. Een deel van deze stijging is reeds meegenomen in de 1e burap. Een concretere meerjarige prognose kan pas worden gegeven in Q4 2020.

Aanpassing taakverdeling bijdrage Duo+ (€ 254.000 N/S)

Vanaf 2021 is de taakverdeling van de reguliere bijdrage aan de gemeenschappelijke regeling Duo+ geactualiseerd. Voor het deelprogramma WMO betekent dit een extra bijdrage voor de overige diensten Wmo van € 104.000 en voor de hulpmiddelen van € 150.000. De totale bijdrage Duo+ is budgettair neutraal voor de begroting 2021, enkel anders verdeeld over de gehele begroting.

Beleidskader

Op deze pagina vindt u de kaderstellende documenten, de wetten en de verordeningen.

Kaderstellende documenten

- Verordening maatschappelijke ondersteuning Ouder-Amstel 2020
- Beleidsplan Wmo 2020-2025
- Beleidsplan Preventief Jeugdbeleid en Jeugdhulp 2017-2020

- Beleidsregels Jeugdhulp 2019
- Aansluitdocument Samen Zorgen
- Grondslag Aansluitdocument Samen Zorgen
- Dienstverleningsplan 2008
- Nota Inrichting toegang Sociaal Domein
- Financieel besluit Maatschappelijke ondersteuning en Jeugdhulp Ouder-Amstel 2017

Wetten

- Participatiewet
- Jeugdwet 2015
- Wet Maatschappelijke ondersteuning 2015
- Besluit loonkostensubsidie participatiewet
- Tijdelijke ministeriële regeling persoonsgegevens facturen Jeugdwet
- Besluit extramurale vrijheidsbeneming en sociale zekerheid
- Wet Inburgering
- Uitvoeringsbesluit Wmo 2015
- Aanwijzingsbesluit toezichthoudende ambtenaren Jeugdwet en Wmo 2015
- Wet gemeentelijke antidiscriminatie voorzieningen
- Verwijsindex risicojongeren

Verordeningen

- Verordening Maatschappelijke ondersteuning Ouder-Amstel 2020
- Verordening Cliëntenparticipatie Sociaal domein Ouder-Amstel 2015
- Verordening Tegenprestatie Ouder-Amstel 2015
- Afstemmingsverordening Ouder-Amstel 2015
- Verordening Maatschappelijke Participatie schoolgaande kinderen
- Verordening Verrekening bestuurlijke boete bij recidive Ouder-Amstel 2015
- Verordening Jeugdhulp 2018
- Verordening Jeugdwet
- Re-integratieverordening Participatiewet Ouder-Amstel 2015
- Verordening Wet Inburgering Ouder-Amstel 2007

Indicatoren Wmo

Inwoners van Ouder-Amstel maken veel minder gebruik van maatwerkvoorzieningen dan het landelijk gemiddelde. Dit heeft te maken met de samenstelling van de bevolking (relatieve welvarende en zelfredzame inwoners) en met een goed aanbod aan algemene voorzieningen. Dit zijn voorzieningen die voor iedereen toegankelijk zijn en waarvoor geen maatwerkindicatie nodig is.

Maatwerkarrangementen

Indicator	Periode	Ouder-Amstel	Nederland	Bron
Wmo-cliënten met een maatwerkarrangement per 10.000 inwoners	2019	310	630	waarstaatjegemeente.nl

Mantelzorg

Doel	Indicator	Bron	Periode	Ouder-Amstel
Bereik mantelzorgers vergroten	Aantal ingeschreven mantelzorgers	Jaarverslag(en) mantelzorgorganisatie(s)	2019	209
Mantelzorgers ondersteunen	Percentage inwoners dat aangeeft dat er tijdens de aanvraagprocedure rekening is gehouden met de situatie van de mantelzorger.	Cliëntervaringsonderzoek Wmo	2019	41%

Doel	Indicator	Bron	Periode	Ouder-Amstel
Mantelzorg verlenen	Percentage van volwassenen (19+) dat aangeeft mantelzorg te verlenen .	WSJG/Gezondheidsmonitor GGD 2016	2016	14,4%

Integrale aanpak van een hulpvraag en laagdrempelige toegang

Indicator	Periode	Ouder-Amstel
Percentage cliënten dat aangeeft dat zij wisten waar ze moesten zijn met de hulpvraag	2019	84%
Percentage cliënten dat aangeeft zij gebruik maken van algemene voorzieningen	2019	34%
Percentage cliënten die zich gemeld hebben met een hulpvraag dat wist dat ze gebruik kunnen maken van onafhankelijke cliëntondersteuning	2019	38%

Sturen op kwaliteit

Indicator	Periode	Ouder-Amstel
Percentage cliënten dat aangeeft dat de kwaliteit van de ondersteuning die ze krijgen, goed is	2019	79%
Percentage cliënten dat aangeeft dat de ondersteuning past bij de hulpvraag	2019	80%
Percentage cliënten dat aangeeft zij zich met de ondersteuning beter kunnen redden	2019	86%
Percentage cliënten dat aangeeft dat zij samen met een medewerker van het Zorgadviespunt naar een oplossing hebben gezocht	2019	71%

1.2 Jeugd

Ouder-Amstel wil dat jongeren zo voorspoedig mogelijk opgroeien en zo min mogelijk belemmeringen ervaren van sociaal, economische en/of psychosociale problemen. Daarom vinden we een sterk sociaal netwerk en zo snel mogelijk inzetten van passende hulp belangrijk. Dat doen we zoveel mogelijk samen met de opvoeders en kinderen. We kijken dan ook nadrukkelijk naar het kind in zijn of haar omgeving (gezin, school, vrije tijd).

Portefeuillehouder

Wethouder M.C. van der Weele

- Jeugdzorg
- Jongerenwerk
- Jeugdbeleid/Jeugdwet

Wat willen we bereiken en wat gaan we ervoor doen?

Speerpunt: Kwalitatief goede zorg

Doelstellingen
Adequate en betaalbare jeugdhulp is beschikbaar voor jeugdigen die dat nodig hebben
Acties: <ul style="list-style-type: none">• De samenwerking met de huisartsen en de praktijkondersteuners voor jeugd wordt geïntensiveerd om tot betere afstemming te komen bij het bieden van gepaste jeugdzorg. Om beter te kunnen sturen op vroegtijdige inzet van ondersteuning zullen de ouder-kindcoaches in het onderwijs en kinderopvang onderdeel gaan uitmaken van het gemeentelijke Kernteam. Beide functies dragen ertoe bij om in een zo vroeg mogelijk stadium op een zorgvraag te reageren. Op die manier houden we de hulp zo licht mogelijk.• Bewaken dat er jeugdhulp beschikbaar is voor de (meest) kwetsbaren door inzet van beschikbare middelen voor deze groep door continu overleg tussen uitvoering, beleid en zorgaanbieders.• Starten van een nieuwe inkoopronde voor specialistische jeugdhulp (segment B). Huidige contracten eindigen van rechtswege op 31-12-2021. Het betreft relatief licht jeugdhulp voor jeugdigen en gezinnen met eenduidige, niet complexe, zorgvragen.• Voorbereiden van de operationalisering van een nieuw jeugdhulpstelsel (voor DUO-gemeenten en Amsterdam) per 01-01-2022 voor de hoogspecialistische zorg (segment C). Dit is zorg voor de meest kwetsbare jeugdigen en gezinnen met meervoudige complexe problematiek.• Extra beleid en uitvoeringscapaciteit die in 2021 beschikbaar gesteld is, blijft nodig om de stelselwijziging hoogspecialistische jeugdhulp te realiseren en de inkoop voor de specialistische jeugdhulp voor te bereiden en uit te voeren.• Opstellen van een nieuw beleidsplan Jeugd (waaronder jeugdwezijn, preventief jeugdbeleid en jeugdzorg).
De geboden jeugdhulp heeft het gevraagde resultaat
Acties: <ul style="list-style-type: none">• Om tot het gewenste resultaat te komen is en blijft overleg met het gezin/de jongere leidend bij het opstellen van zorgplannen.• De gemeente monitort de voortgang van de zorg middels contact met de ouders/jeugdige en betrokken zorgaanbieders.• We bewaken het effect en kwaliteit van de jeugdhulp door gebruikers om hun oordeel te vragen.• In 2021 worden de eerste resultaten van de clienttevredenheidsonderzoeken uit 2020 voor Jeugdhulp geëvalueerd en waar nodig wordt het beleid aangepast.
Jeugdhulp blijft betaalbaar
Acties: <ul style="list-style-type: none">• Op basis van het sterk toenemen van de Jeugdhulp kosten in 2019 en 2020 zullen meerdere malen per jaar analyses gemaakt worden van trends, afname/toename en ontwikkeling kosten jeugdhulp om daar waar mogelijk (bij-) te sturen.• Intensiveren van het contractmanagement en met voor Ouder-Amstel essentiële zorgaanbieders periodiek het gesprek aan te gaan over resultaten. We werken daarin samen met DUO-gemeenten.• Met de nieuwe inkoop van jeugdhulp en inrichting van het jeugdhulpstelsel verlagen we waar waar mogelijk de administratieve lastendruk voor zorgaanbieders en gemeenten.• Verder ontwikkelen van het jeugdhulpstelsel Amsterdam-DUO met als doel bieden van effectieve zorg binnen een financiële houdbaar stelsel. De uitvoeringsorganisatie wordt toegerust om conform het nieuwe stelsel te gaan werken. Hierin is veel aandacht voor directe samenwerking tussen de aanbieders en gemeenten over passende zorg.
Belangen van Ouder-Amstel bewaakt in het regionale samenwerkingsverband

Doelstellingen
Acties: <ul style="list-style-type: none"> • Ouder-Amstel praat en beslist mee in de (boven-) regionale samenwerkingsstructuur met Zaanstreek-Waterland, Amsterdam, de Amstelland gemeenten en de DUO-gemeenten. • Blijvend participeren in (de ontwikkelingen) het jeugdhulpstelsel Amsterdam-DUO.
Jongerenwerk: Stimuleren en faciliteren dat jongeren elkaar ontmoeten, vergroten van maatschappelijke betrokkenheid van jongeren en versterken van verbindingen tussen netwerkpartners .
Acties: <ul style="list-style-type: none"> • Verder uitbouwen van de doorgaande lijn tussen jeugd- en jongerenwerk, zodat jongeren beter in beeld zijn als zij naar het voortgezet onderwijs gaan. • Young Leadersproject (talentontwikkeling) door jongerenwerkers laten uitvoeren • Wekelijks inloop in het Dorpshuis continueren voor jongeren 13+ en voor groep 8 in het kader van de doorgaande lijn. • Trefpunt in Ouderkerk onderzoeken waar ambulante jongerenwerk en de jongeren elkaar kunnen vinden. • Jongeren betrekken bij de gemeente en de beleidsontwikkeling.

Wat mag het kosten?

Jeugd	Rekening	Begroting					
	2019	2020	2021	2022	2023	2024	2025
Lasten	3.415	3.356	3.332	3.132	3.057	3.057	3.057
Baten	524	-	-	-	-	-	-
Saldo baten en lasten	-2.891	-3.356	-3.332	-3.132	-3.057	-3.057	-3.057
Onttrekkingen aan reserves	-	-	-	-	-	-	-
Toevoegingen aan reserves	-	-	-	-	-	-	-
Saldo reserves	-	-	-	-	-	-	-
Saldo	-2.891	-3.356	-3.332	-3.132	-3.057	-3.057	-3.057

Toelichting Financieel overzicht

Lasten:

Het verschil tussen de begroting 2021 en de begroting 2020 is aan de lastenkant kleiner dan € 75K. In het kader van de transparantie is het onderstaande toegelicht.

- *Besluitvorming 2020:*
Met de opstelling van de begroting 2020 is incidenteel een bedrag beschikbaar gesteld van € 250K. In de eerste bestuursrapportage 2020 is structureel een bijdrage beschikbaar gesteld van € 420K.
- *Ontwikkelingen jeugdzorg na de kadernota:*
De prognoses 2020 zorgen ervoor dat er nu vanaf 2021 € 150K extra wordt aangevraagd. Dit was nog niet in de kadernota 2021 meegenomen.
- *Aanpassing taakverdeling bijdrage Duo+*
Vanaf 2021 heeft er een herverdeling plaatsgevonden van de reguliere bijdrage aan de gemeenschappelijke regeling Duo+. Per saldo blijft de bijdrage gelijk.

Baten:

Tot en met de jaarrekening 2019 werden de rijksinkomsten welke betrekking hebben op de re-integratie-uitkering Jeugd, geplaatst onder het deelprogramma Jeugd. Conform de richtlijnen van de BBV zijn deze inkomsten met ingang van begroting 2020 ondergebracht bij de Algemene Dekkingsmiddelen.

Beleidskader

Onderstaand de kaderstellende documenten, de wetten en de verordeningen.

Kaderstellende documenten

- Gezondheidsnota Ouder-Amstel 2018-2022
- Nota Lokaal gezondheidsbeleid 2018-2022
- Regioaanpak huiselijk geweld en kindermishandeling, op weg naar duurzame veiligheid 2015-2020
- Uitvoeringsplan Veilig Thuis Amsterdam-Amstelland
- Gemeenschappelijke regeling Openbare Gezondheidszorg Amstelland
- Nota Integraal alcoholbeleid Ouder-Amstel 2014-2017
- Beleidsplan Preventief jeugdbeleid en jeugdhulp 2015-2020

Wetten

- Wet op de Jeugdzorg
- Wet Maatschappelijke ondersteuning 2015
- Wet Publieke gezondheid
- Wet Verplichte meldcode huiselijk geweld en kindermishandeling
- Wet Kinderopvang en kwaliteitseisen peuterspeelzalen

Verordeningen

- Verordening Kwaliteitsregels peuterspeelzalen Ouder-Amstel
- Verordening Jeugdhulp Ouder-Amstel 2018
- Verordening Maatschappelijke ondersteuning gemeente Ouder-Amstel 2020

Indicatoren Jeugd

Jeugdbescherming

Ten opzichte van het landelijk gemiddelde is binnen onze gemeente sprake van bijna de helft minder jongeren die een jeugdbeschermingsmaatregel hebben. Landelijk gaat het om 8% van de jongeren, in Ouder-Amstel bedraagt het percentage 4.2%.

Jongeren met jeugdreclassering

In de tabel is geen waarde opgenomen voor Ouder-Amstel. Dat betekent dat de waarde zo laag is dat deze niet weergegeven wordt. Er zijn dus minder dan 0.3% jongeren met een jeugdreclasseringsmaatregel in Ouder-Amstel .

Jongeren met jeugdhulp

Jongeren in Ouder-Amstel maken minder gebruik van Jeugdhulp dan het landelijk gemiddelde. Ook in vergelijking met gemeenten van een vergelijkbare grootte (< 25.000 inwoners) scoort Ouder-Amstel lager. Dit heeft deels te maken met de algemene bevolkingsopbouw waaruit ook blijkt dat onze gemeente relatief gezien een hoog opleidingsniveau en sociaal-economische status heeft. Het is niet 1-op-1 vast te stellen dat dit het effect is van ons preventief jeugdbeleid. Hoewel ook onze gemeente te maken heeft met een stijging in de kosten jeugdhulp is de stijging, in vergelijking met de regio gemeenten en het landelijke beeld, beperkt.

Kinderen in een uitkeringsgezin

Het aantal kinderen dat uit een gezin komt dat van een uitkering moet leven is in vergelijking met het Nederlands gemiddelde fors lager (4% t.o.v. 7% landelijk). Zoals al hiervoor opgemerkt heeft dit te maken met de sociaal-economische samenstelling van onze inwoners.

Aantal HALT verwijzingen

Op de site <https://waarstaatjegemeente.nl> zijn de vergelijkingen voor het aantal HALT-verwijzingen in aantallen opgegeven in plaats van in percentages. Landelijk gezien zijn er 132 HALT verwijzingen op 10.000 inwoners. In Ouder-Amstel is er sprake van 91 verwijzingen. Ook binnen dit thema scoren de jongeren in onze gemeente fors lager dan gemiddeld.

Jeugdhulp

Doel	Indicator	Bron	Periode	Ouder-Amstel	Referentie gemeenten
De geboden jeugdhulp heeft het gevraagde resultaat	Percentage jeugdigen/ouders van jeugdigen dat aangeeft dat ik/mijn kind zicht beter voel(t).	CEO Jeugd	2019	87%	85%
	Percentage jeugdigen/ouder van jeugdigen dat aangeeft dat het beter gaat met het gedrag van mij/mijn kind.	CEO Jeugd	2019	79%	79%
	Percentage jeugdigen/ouder van jeugdigen dat aangeeft dat ik vaker zeg wat ik nodig heb/zegt mijn kind vaker wat hij/zij nodig heeft.	CEO Jeugd	2019	76%	74%
	Percentage jeugdigen/ouder van jeugdigen dat aangeeft dat ik door de hulp beter mijn problemen kan oplossen.	CEO Jeugd	2019	72%	77%
	Percentage jeugdigen/ouder van jeugdigen dat aangeeft dat het beter (met mijn kind) op school, werk of dagbesteding gaat door de hulp.	CEO Jeugd	2019	84%	77%
	In 2020 willen wij een lokaal cliëntervaringsonderzoek uitvoeren om zicht te hebben op de kwaliteit van de geboden hulp.	Lokaal cliëntervaringsonderzoek Jeugdhulp	2020	95%	
	Jeugdhulp blijft betaalbaar	Het streven is om de uitgaven in 2021 binnen begroting te houden. In 2019 en 2020 zien wij een aanzienlijke stijging van de kosten van Jeugdhulp. Het streven is nu om in 2021 de kosten binnen begroting te houden en verwachten in 2022 een lichte daling vanwege een andere financiële inrichting van het stelsel (zie ook het onderdeel "wat willen we bereiken en wat gaan wij er voor doen").	Financiële administratie	2021	90%
Belangen van Ouder-Amstel bewaakt in het regionale samenwerkingsverband	Onze gemeente is op alle niveaus (ambtelijk, directie en bestuurlijk) sterk vertegenwoordigd in het regionaal samenwerkingsverband Jeugdzorg.	Begroting (inzet in fte)	2019 (80%)	100%	
	Kan door deze inzet maximaal invloed uitoefenen op de besluiten die door samenwerkende gemeenten gezamenlijk genomen moeten worden.				

Doel	Indicator	Bron	Periode	Ouder-Amstel	Referentie gemeenten
	Duo-gemeenten voeren zelf contractbeheer uit om beter te kunnen sturen op resultaten.				
	Samen met de gemeente Amsterdam, Diemen en Uithoorn ontwikkelt Ouder-Amstel een gewijzigd stelsel met als doel effectieve hoogspecialistische jeugdhulp in een betaalbaar stelsel.	Extra capaciteit ten behoeve van ontwikkeling en implementatie gewijzigd jeugdhulpstelsel			

1.3 Sport, cultuur en recreatie

Het stimuleren van deelname aan sport en culturele activiteiten blijft belangrijk, vooral bij jongeren. Sport en cultuur moeten voor iedereen zijn en blijven. Daarbij is het ook belangrijk dat mensen fijn kunnen recreëren in onze gemeente. Niet alleen ter bevordering van bewegen, maar ook om elkaar te ontmoeten en voor het vinden van ontspanning.

Portefeuillehouders

Burgemeester J. Langenacker

- Cultuur
- Cultuureducatie
- Kunstbeleid
- Muziekcollectief
- Openbare bibliotheek
- Recreatie

Wethouder B.M. de Reijke

- Sportbeleid

Wethouder M.C. van der Weele

- Historisch museum
- Cultureel erfgoed
- Monumentenbeleid

Wat willen we bereiken en wat gaan we ervoor doen?

Speerpunt: Stimuleren van recreatie

Doelstellingen
De identiteit en authenticiteit van Ouder-Amstel versterken en behouden.
Acties: <ul style="list-style-type: none">• Opstellen/actualiseren van de actieagenda recreatie (en toerisme).• Recreatief beter benutten van (de ligging aan) het water en het structureel verbeteren van het (zwem)water en het strand.• Blijvend een rustplek bieden voor de drukke stadse omgeving, maar met behoud van natuurwaarden.• Verbeteren recreatieve verbindingen met Amsterdam.
Versterken samenwerking tussen partijen in de recreatieve (en toeristische) sector onderling en met de gemeente.
Acties: <ul style="list-style-type: none">• Het uitnuttigen van ons strategische netwerk in de Metropool Regio Amsterdam om het toerisme in de gemeente beter uit te bouwen.• Bestuurlijk overleg met Stichting Beschermers Amstelland (Mooi Amstelland) en de andere gemeenten in het Amstelland gebied opstarten.

Speerpunt: Stimuleren van het cultureel klimaat

Doelstellingen
Iedere inwoner in de gemeente moet de kans krijgen zijn of haar creatieve talent te ontdekken, ontwikkelen en ontplooiën.
Acties: <ul style="list-style-type: none">• Continueren van cultuurcoaches middels de 'Brede Regeling Combinatiefuncties';• Ontwikkelen en uitvoeren van nieuw actieplan ten behoeve van het landelijke programma CMK 3 (Cultuureducatie Met Kwaliteit 2021-2024), uitgevoerd door het loket Cultuureducatie Amstelland;• Behouden van de subsidieregeling Kunst en cultuur.• Onder de aandacht (blijven) brengen om middels het Jeugdfonds Sport & Cultuur deel te kunnen nemen aan het culturele aanbod in de gemeente.
Alle inwoners kunnen deelnemen aan lokaal of regionaal aanbod op het gebied van kunst, cultuur en erfgoed.

Doelstellingen
Acties: <ul style="list-style-type: none"> • Toegankelijk maken en houden van de lokale en regionale culturele infrastructuur; • Doorontwikkelen van de digitale toegankelijkheid van ons erfgoed en activiteitsaanbod; • Behouden van de bibliotheekfunctie voor alle inwoners, mede door haar belangrijke sociale functie; • Aansluiting bij het project 'Verkenning Samenwerking Cultuureducatie Metropool Regio Amsterdam (MRA)' ten behoeve van de toegankelijkheid van het aanbod voor het onderwijs.
Beschikbare ruimte benutten voor de creatieve en culturele ontwikkeling van inwoners.
Acties: <ul style="list-style-type: none"> • Aansluiting zoeken bij 'Samenwerking Broedplaatsen(beleid)' van de MRA; • Inspelen op de spelregels van de leegstandsverordening van de gemeente Ouder-Amstel; • Continueren van het ter beschikking stellen van de centrale ruimtes in het gemeentehuis en het Dorpshuis voor exposities.
Het bevorderen van lokale en regionale samenwerking en kennisuitwisseling op het gebied van kunst, cultuur en erfgoed.
Acties: <ul style="list-style-type: none"> • Binnen de deelregio Amstelland-Meerlanden aangehaakt blijven bij het programma Kunst, Cultuur & Erfgoed van de MRA; • Lokale samenwerking tussen culturele partners onderling en de gemeente versterken; • Ondersteunen van het bestaan van het CPOA met het oog op betere afstemming van de activiteiten; • Zichtbaarheid van het CPOA vergroten inclusief de leden van het platform.; • Aansluiting zoeken bij het themajaar 2021 'Ode aan het Landschap' bij de organisatie van de Amstellanddag.
Behoud en aantrekkelijker maken van cultureel erfgoed in de gemeente.
Acties: <ul style="list-style-type: none"> • Opnemen van het cultureel erfgoed in de omgevingsvisie en het omgevingsplan van de gemeente die vanaf 2021 uitgevoerd moet worden; • Subsidiëren en ondersteunen van (im)materieel erfgoed, de Rode Loper en gemeentelijke monumenten; • Het betrekken van de gemeentelijke monumenten bij de Open Monumentdag; • Onderhouden van kunst in de openbare ruimte.

Speerpunt: Een gemeente die uitnodigt om te bewegen

Doelstellingen
Stimuleren van een actieve en gezonde leefstijl voor iedereen, met name voor kinderen.
Acties: <ul style="list-style-type: none"> • Continueren van de uitvoering van het programma Gezonde Leefstijl voor Ouderen en uitbreiden met het programma Doortrappen; • Ontwikkelen en behouden van een gevarieerd en toegankelijk sport- en beweegaanbod voor inwoners en mensen uit de regio van alle leeftijden; • Stimuleren van maatschappelijke organisaties om sport en bewegen vaker in te zetten als middel voor bredere doelen en gebruik te maken van landelijke initiatieven, regelingen en fondsen. • Behouden en onderhouden van sportfaciliteiten door uitvoering meerjareninvesteringsplan binnen- en buitensportaccommodaties plus uitvoering speelnota; • Continueren van de inzet buurtsportcoach; • Uitvoering lokaal sportakkoord en daarbij ook inzetten op de vitaliteit van sportverenigingen; • Afsluiten nieuwe exploitatie overeenkomst met stichting Amstelbad; • Faciliteren bij de organisatie van grote sportevenementen als de triatlon Ouderkerkerplas en Swim to Fight Cancer.
Toegankelijkheid van sport en bewegen ondersteunen
Acties: <ul style="list-style-type: none"> • Onder de aandacht (blijven) brengen om middels het Jeugdfonds Sport & Cultuur deel te kunnen nemen aan het sportieve aanbod in de gemeente; • Ontwikkelen van een nieuwe regionale overeenkomst binnen het Samenwerkingsverband Aangepast Sporten, waarbij er regionaal maatwerk geboden kan worden aan mensen met een beperking die willen sporten en bewegen. • Website SportiefOuder-Amstel.nl continue up to date houden en onder de aandacht houden; • Bij de (her)inrichting van plekken is het streven ervoor te zorgen dat de speelplek voor ieder kind of jongere met of zonder beperking toegankelijk en bespeelbaar is.
Een aantrekkelijke, avontuurlijke en natuurlijke buitenruimte die uitnodigt om te bewegen

Doelstellingen	
Acties:	
<ul style="list-style-type: none"> • Uitvoering speelnota, waarbij er in 2021 in totaal 3 speelplekken in de gemeente worden heringericht aan de hand van participatietrajecten; • Alle heringerichte speelplekken zijn rookvrij; • Realisatie buitensportplek Duivendrecht; • Invulling sportfaciliteiten (op papier) in De Nieuwe Kern in samenwerking met Amsterdam. 	

Wat mag het kosten?

Sport cultuur en recreatie	Rekening	Begroting					
	2019	2020	2021	2022	2023	2024	2025
Lasten	1.173	1.098	1.109	1.087	1.194	1.199	1.204
Baten	452	432	432	432	432	432	432
Saldo baten en lasten	-721	-666	-677	-655	-762	-767	-772
Onttrekkingen aan reserves	149	79	28	1	89	89	89
Toevoegingen aan reserves	25	6	2	8	-	-	-
Saldo reserves	124	73	26	-7	89	89	89
Saldo	-598	-593	-651	-663	-673	-679	-683

Toelichting Financieel overzicht

De verschillen tussen de begroting 2021 en de begroting 2020 zijn aan de lastenkant en de batenkant kleiner dan € 75K.

Beleidskader

Op deze pagina vindt u de kaderstellende documenten, de wetten en de verordeningen.

Kaderstellende documenten

- Beleids- en activiteitenplan Sport & Bewegen 'Mee(r)doen met Sport 2017-2024
- Notitie Beheer & Exploitatie sport- en maatschappelijke voorzieningen 2011
- Jeugdbeleidsplan 2016
- Cultuurnota Ouder-Amstel 'Kunst en cultuur maken we samen' 2019-2024
- Subsidieregeling Kunst- en cultuurprojecten
- Subsidieregeling Compensatie leges en kosten gemeentelijke dienstverlening
- Nota Cultuurbeleid 'Kunst en Cultuur in Ouder-Amstel: een 'verbindende factor' 2013
- Visie Recreatie en toerisme voor Ouder-Amstel 2035

Wetten

- Besluit Veiligheid attractie- en speeltoestellen
- Rijksregeling Impuls brede scholen, sport en cultuur
- Wet Markt & Overheid

Verordeningen

- Algemene subsidieverordening Ouder-Amstel
- Verordening Percentageregeling Kunst en Cultuur 2010

Indicatoren Sport, cultuur en recreatie

Doel	Indicator	Periode	Ouder-Amstel	NL	Bron	Streef cijfer
Toegankelijkheid van sport ondersteunen	Het percentage inwoners van 19 jaar en ouder, dat niet wekelijks sport, t.o.v. het totaal aantal inwoners.	2016	43,5%	48,7%	GGD gezondheidsmonitor	41%

Doel	Indicator	Periode	Ouder-Amstel	NL	Bron	Streef cijfer
Stimuleren van bewegen	Het percentage inwoners van 19 jaar en ouder, dat aan de beweegnorm voldoet.	2016	68,1%	63%	GGD gezondheidsmonitor	73%
Stimuleren van bewegen	Het aantal inwoners dat lid is van een of meerdere sportbonden, gedeeld door het totaal aantal inwoners.	2018	35%	24,9%	KISS-rapportage	35%
Aantrekkelijke en natuurlijke omgeving om te bewegen	Het percentage inwoners dat aangeeft (zeer) tevreden te zijn over de sportvoorzieningen in de nabijheid.	2018	70%	75%	VNG Burgerpeiling	75%
Aantrekkelijk en natuurlijke omgeving om te bewegen	Het percentage inwoners dat aangeeft (zeer) tevreden te zijn over de speelvoorzieningen tot 12 jaar in de nabijheid.	2018	59%	63%	VNG Burgerpeiling	63%
Aantrekkelijke en natuurlijke omgeving om te bewegen	Aantal heringerichte speelplekken in de gemeente.	2019	0	nvt	Ouder-Amstel	3
Stimuleren van een cultureel en sportief klimaat	Aantal fte buurtcoaches sport en cultuur.	2019	2,43	nvt	Ouder-Amstel	2,43
Stimuleren van een cultureel klimaat	Aantal scholen wat gebruik maakt van het toegespitste cultuureducatieprogramma.	2019	5	nvt	Ouder-Amstel	5

1.4 Algemeen maatschappelijke voorzieningen

De gemeente hanteert als uitgangspunt dat iedereen actief kan deelnemen aan de samenleving, ongeacht afkomst, geslacht, beperking, geloof of (seksuele) voorkeur en zoveel mogelijk zelfstandig kan functioneren. Actieve deelname aan onze maatschappij helpt ook bij het tegengaan van eenzaamheid. Mantelzorgers en vrijwilligers zijn belangrijk en worden ondersteund, zodat zij hun werk zo goed mogelijk kunnen blijven doen.

Dit thema voorziet in een scala aan voorzieningen en preventie-activiteiten gericht op het gebied van zorg en welzijn.

Portefeuillehouders

Wethouder B.M. de Reijke

- Vrijwilligersbeleid (exclusief Wmo)

Wethouder C.C.M. Korrel

- Coördinatie Decentralisaties
- Wmo

Wethouder A.A.M. Boomgaars

- Diversiteitsbeleid

Wat willen we bereiken en wat gaan we ervoor doen?

Speerpunt: Vrijwilligerscultuur versterken

Doelstellingen
Vrijwilligers zo goed mogelijk ondersteunen
<ul style="list-style-type: none">• Nieuwe wervingsmethoden uitproberen om meer en andere vrijwilligers te vinden.• Een nieuwe vacaturebank inrichten en actief promoten.• Gezamenlijk vrijwilligersoverleg in Duivendrecht opzetten.
Vereenvoudigen van het proces voor vrijwilligers
<ul style="list-style-type: none">• Randvoorwaarden voor het doen van vrijwilligerswerk in beeld brengen en waar dit wenselijk is verbeteringen tot stand brengen.

Speerpunt: Actieve en respectvolle gemeente

Doelstellingen
Iedereen kan actief deelnemen aan de samenleving, ongeacht afkomst, geslacht, beperking, geloof of (seksuele) voorkeur
<ul style="list-style-type: none">• Diverse organisaties voeren het gemeentelijk beleid op het gebied van Wmo, welzijn, sport en cultuur dat gericht is op het deelnemen van onze inwoners aan de samenleving. De gemeente stimuleert dit beleid door middel van subsidies.• Bouwen en onderhouden van een divers sociaal netwerk onder inwoners stimuleren.
Mensen die zich eenzaam voelen worden geholpen bij maatschappelijke deelname
<ul style="list-style-type: none">• Lokale campagne tegen eenzaamheid opstarten.• Training organiseren over het signaleren en bespreekbaar maken van eenzaamheid voor medewerkers, mantelzorgers en vrijwilligers.• Een passend aanbod wordt in beeld gebracht en opgenomen in de Hulpwijzer.
In Ouder-Amstel wordt respectvol met verschillen omgegaan
<ul style="list-style-type: none">• In samenspraak met maatschappelijke partners gaat de gemeente op passende wijze aandacht besteden aan het thema emancipatie. Te denken valt aan het aandacht besteden aan Coming-Outdag, internationale vrouwendag en een breder bereik van de herdenking van Eliëser.

Speerpunt: Kwalitatief goede zorg

Doelstellingen
De hulpverlening in het geval van huiselijk geweld en kinder- kunnen vangen én is laagdrempelig toegankelijk
<ul style="list-style-type: none">• Ook voor 2021 is het zaak te bewaken dat de capaciteit van de lokale hulpverlening voldoende blijft bij de toenemende hulpvraag. Er zal een evaluatie plaats vinden van de functie hulpverlening huiselijk geweld binnen het Kernteam• Het spreekuur huiselijk geweld in het Dorpshuis in Duivendrecht voldoet aan een behoefte en wordt gecontinueerd. Er wordt gekeken of een spreekuur ook wenselijk is in de kern Ouderkerk aan de Amstel.• De samenwerking tussen de gemeentelijke hulpverlener huiselijk geweld en Veilig Thuis wordt bestendig door onder andere de wekelijkse telefonische casusbespreking.• De ingezette nadruk op preventie en op toegankelijkheid en bereikbaarheid van de hulpverlening, zoals vastgelegd in de Wmo-beleidsnota, wordt voortgezet.
Vertegenwoordiging van het belang van Ouder-Amstel in de gemeenschappelijke regeling Amsterdam-Amstelland (Veilig Thuis)
<ul style="list-style-type: none">• Verwacht wordt dat het aantal meldingen bij Veilig Thuis nog blijft stijgen. Er wordt rekening gehouden met een groei van het personeel bij Veilig Thuis van 15 % in 2021.• Regioaanpak huiselijk geweld en kindermishandeling 2020-2024: Vanaf 2020 wordt uitvoering gegeven aan de Regioaanpak 2020-2025. Ouder-Amstel zal deelnemen aan de regionale activiteiten waar dat voor onze gemeente passend en wenselijk is. Dat geldt met name voor activiteiten gericht op preventie.

Wat mag het kosten?

Algemeen Maatschappelijke voorzieningen	Rekening	Begroting					
	2019	2020	2021	2022	2023	2024	2025
Lasten	1.715	1.937	1.646	1.618	1.619	1.619	1.619
Baten	49	26	26	26	26	26	26
Saldo baten en lasten	-1.666	-1.912	-1.620	-1.592	-1.594	-1.594	-1.593
Onttrekkingen aan reserves	-	-	-	-	-	-	-
Toevoegingen aan reserves	-	-	-	-	-	-	-
Saldo reserves	-	-	-	-	-	-	-
Saldo	-1.666	-1.912	-1.620	-1.592	-1.594	-1.594	-1.593

Toelichting Financieel overzicht

Lasten:

De lasten in de begroting 2021 zijn € 292K lager dan in de begroting 2020. De belangrijkste oorzaken zijn:

- Voor het jaar 2020 is een incidenteel budget ad € 37.000 beschikbaar gesteld voor de Transformatie. Abusievelijk is dit budget structureel verwerkt. In de begroting 2021 en volgende jaren wordt dit gecorrigeerd.
- Vanaf 2021 heeft er een herverdeling plaatsgevonden van de reguliere bijdrage aan de gemeenschappelijke regelin Duo+. Per saldo blijft de bijdrage gelijk.

Baten:

De verschillen tussen de begroting 2021 en de begroting 2020 aan de batenkant zijn kleiner dan € 75K en worden niet toegelicht.

Beleidskader

Op deze pagina vindt u de kaderstellende documenten, de wetten en de verordeningen.

Wetten

- Wet op het specifiek cultuurbeleid Rijksregeling GUO Kunst en educatie
- Wet stelsel Openbar bibliotheekvoorzieningen
- Mediawet

Indicatoren Algemeen maatschappelijke voorzieningen

Binnen dit thema zijn er geen indicatoren.

1.5 Gezondheid

Doel van het gezondheidsbeleid is de gezondheid van de inwoners van Ouder-Amstel te bevorderen en te beschermen zodat inwoners optimaal kunnen functioneren, mee kunnen doen en bij kunnen dragen aan de maatschappij.

In de figuur hieronder vindt u de belangrijkste cijfers over de gezondheid van de volwassen inwoners van Ouder-Amstel gebaseerd op informatie uit de gezondheidsnota Ouder-Amstel.

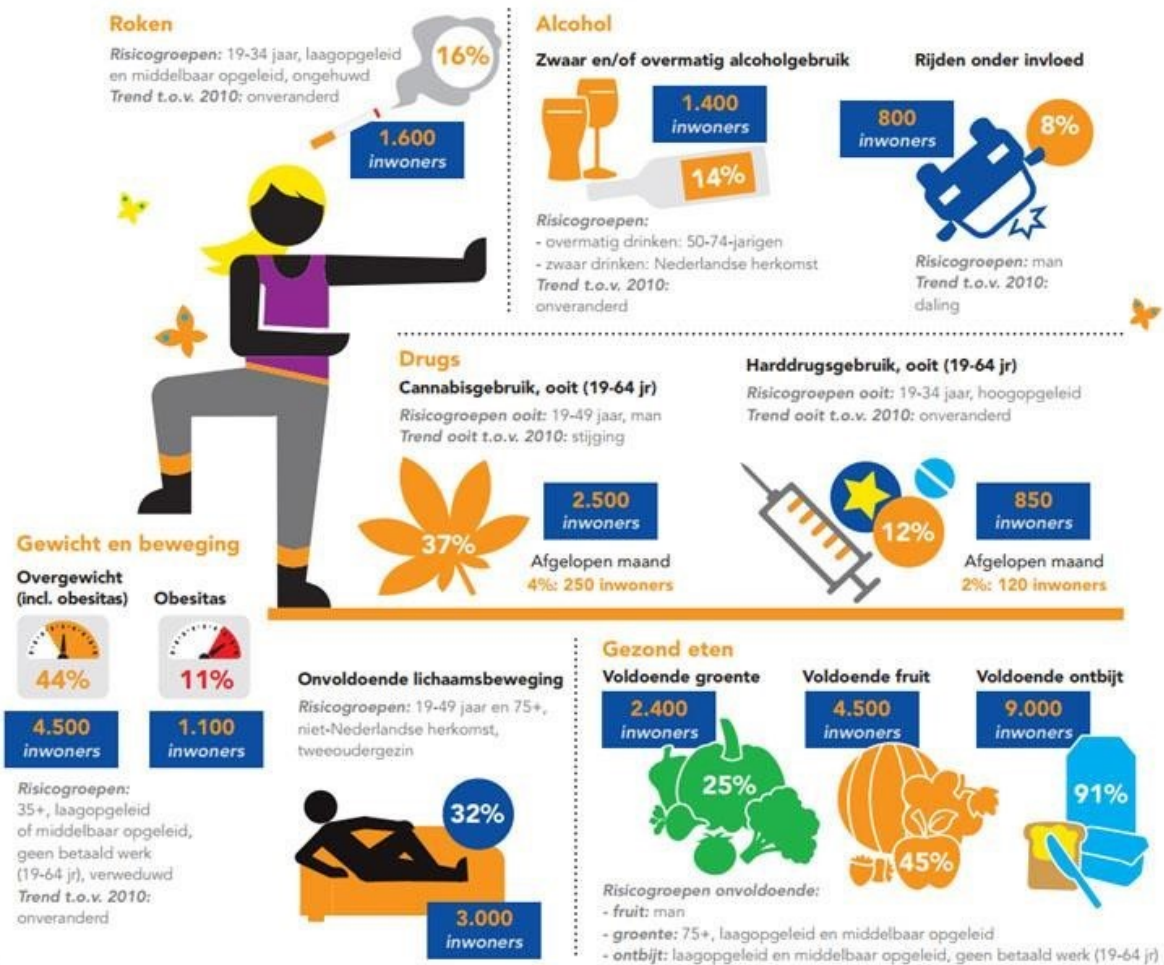

Portefeuillehouder

Wethouder B.M. de Reijke

- Gezondheidsbeleid
- Alcohol en drugsvoorlichting

Wat willen we bereiken en wat gaan we ervoor doen?

Speerpunt: Een gezonde gemeente

Doelstellingen
Het stimuleren van bewegen
<ul style="list-style-type: none"> • Inzet combinatiefunctionaris. • Ontwikkelen beweegroutes. • Beweegaanbod Coherente op peil houden. • Middels communicatie aandacht vragen voor sport en bewegen.
Voorkomen van overgewicht en waarbij met name aandacht is voor de jeugd in Duivendrecht

Doelstellingen
<ul style="list-style-type: none"> • Stimuleren van beweegactiviteiten. • Aanleg van watertappunten. • Inzet van GGD voor project gezonde scholen.
Vermindering roken
<ul style="list-style-type: none"> • Deelname aan landelijke activiteiten. • In gesprek met lokale maatschappelijke instanties over het terugdringen van roken bij bijvoorbeeld sport en school. • Rookvrij convenant opnemen in Lokaal Sport Akkoord.
Vermindering alcoholgebruik
<ul style="list-style-type: none"> • Met scholen in gesprek over het aanbieden van informatie over alcohol preventie. • Inzet van voorlichtingsbijeenkomsten door "Brijder". • Deelname landelijke campagnes zoals "ik pas". • Signalering schadelijk alcoholgebruik door training professionals. • Aandacht alcoholgebruik op festivals en evenementen.
Bewustwording gevaren bij gebruik van lachgas
<ul style="list-style-type: none"> • Aandacht voor toegenomen gebruik en gevaren van lachgas
Vermindering van psychische klachten en sociaal emotionele problemen
<ul style="list-style-type: none"> • In samenwerking met Prezens organiseren van preventieve activiteiten zoals een cursus "Minder piekeren". • Aanbod cursus "Eerste Hulp bij Psychische Klachten". • Regionaal project positieve bejegening mensen met onbegrepen gedrag in detailhandel. • Inzet op signalering van psychische klachten. • Samen met scholen organiseren van activiteiten op het terugdringen van psychische klachten. • Jongeren informeren over valkuilen van internet, social media en gaming. • Jongeren informeren over seks en gezondheid.

Wat mag het kosten?

Gezondheid	Rekening	Begroting					
	2019	2020	2021	2022	2023	2024	2025
Lasten	617	656	693	693	693	693	693
Baten	49	49	49	49	49	49	49
Saldo baten en lasten	-569	-607	-644	-644	-644	-644	-644
Onttrekkingen aan reserves	-	-	-	-	-	-	-
Toevoegingen aan reserves	-	-	-	-	-	-	-
Saldo reserves	-	-	-	-	-	-	-
Saldo	-569	-607	-644	-644	-644	-644	-644

Toelichting Financieel overzicht Lasten:

De verschillen tussen de begroting 2021 en de begroting 2020 zijn zowel aan de lastenkant als de batenkant kleiner dan € 75K.

Beleidskader

Op deze pagina vindt u de kaderstellende documenten en de wetten.

Kaderstellende documenten

- Gemeenschappelijke Regeling Openbare Gezondheidszorg Amstelland
- Gezondheidsnota Ouder-Amstel; Nota lokaal gezondheidsbeleid 2018-2022
- Nota Integraal alcoholbeleid Ouder-Amstel 2014-2017

Wetten

- Wet Maatschappelijke ondersteuning

- Wet Publieke gezondheid

Indicatoren Gezondheid

Uit onze eigen gezondheid- en sportmetingen blijkt ook dat wij in Ouder-Amstel meer actieve sporters hebben dan gemiddeld in het land. Onderstaande cijfers zijn afkomstig uit de gezondheidsmonitor Ouder-Amstel uit 2016. Deze monitor wordt in 2020 opnieuw afgenomen en de cijfers worden in 2021 gepresenteerd.

Doel	Indicator	Bron	Streef cijfer
Stimuleren bewegen	<ul style="list-style-type: none"> • Percentage volwassen inwoners dat voldoende beweegt. • Het aantal jongeren dat gemiddeld 1 uur per dag beweegt. 	Gezondheidsmonitor	68% 80%
Voorkomen overgewicht	<ul style="list-style-type: none"> • Het aantal inwoners met obesitas in Ouder-Amstel. • Percentage obesitas bij Jeugd in Duivendrecht. 	Gezondheidsmonitor	11% 11%
Vermindering roken	<ul style="list-style-type: none"> • Het percentage rokers onder volwassenen in Ouder-Amstel. 	Gezondheidsmonitor	14%
Vermindering alcoholgebruik	<ul style="list-style-type: none"> • Het aandeel volwassen inwoners dat overmatig en/of zwaar drinkt. • Het aantal jeugdige drinkers in Ouder-Amstel. 	Gezondheidsmonitor	12% 0%
Vermindering psychische klachten	<ul style="list-style-type: none"> • Percentage volwassen inwoners uit Ouder-Amstel met matige psychische klachten. • Sociaal emotionele problemen bij jongeren. 	Gezondheidsmonitor	28% 5%

1.6 Werk en inkomen

Werk en inkomen verleent aan mensen die het nodig hebben, ondersteuning bij de arbeidsinschakeling. Tevens verleent zij bijstand aan mensen die niet over de middelen beschikken om in de noodzakelijke kosten van het bestaan te voorzien. Via het minimabeleid worden inwoners ondersteund die een minimum inkomen hebben zodat zij kunnen deelnemen aan sport en maatschappelijke activiteiten.

Portefeuillehouder

Wethouder A.A.M. Boomgaars

- Arbeidsmarktbeleid
- Inkomensvoorzieningen
- Minimabeleid
- Emancipatiebeleid
- Asielzoekersbeleid/inburgering
- Kwijtscheldingsbeleid
- Maatschappelijke dienstverlening
- Schuldhulpverlening
- Sociale Werkvoorziening
- Volwasseneneducatie

Wat willen we bereiken en wat gaan we ervoor doen?

Speerpunt: Het versterken van vertrouwen en verantwoordelijk

Doelstellingen	Acties
Het wegnemen van obstakels in het bijstandsbeleid die meedoen in de samenleving in de weg staan	<ul style="list-style-type: none">• Onderzoek naar mogelijkheden van een bijstandsbeleid dat meer gericht is op talent en affiniteit van mensen dan op repressie. Er wordt bekeken of processen eenvoudiger en klantvriendelijker kunnen worden gemaakt. Als methode hiervoor wordt de "omgekeerde toets" gebruikt. Het principe hiervan is maatwerk, een integrale aanpak en toetsbaarheid.• De effecten van de coronacrisis op de bijstand worden nauwlettend in de gaten gehouden. Er wordt een stijging aan uitkeringen verwacht. Hierop willen wij extra capaciteit inzetten om snelle uitstroom uit de bijstand te verwezenlijken.• De schriftelijke communicatie met inwoners vanuit de participatiewet wordt verbeterd door meer begrijpelijk taalgebruik in plaats van een juridische benadering.• Consequenties van een nieuw verdeelmodel, tengevolge van een verwachte groei van het aantal inwoners in 2022, van de BUIG in kaart brengen
Het effectief ondersteunen van minima	<ul style="list-style-type: none">• Blijven volgen of de ingezette maatregelen hun doel bereiken.
Nieuwkomers in de gemeente goed ondersteunen bij het leren van de taal en inburgering	<ul style="list-style-type: none">• Beleidskader Inburgering vaststellen voor de nieuwe wet inburgering die in juli 2021 van kracht wordt.• Samen met Uithoorn gaan we in Duo+ een pilot draaien met de nieuwe werkwijze inburgering.
Inwoners met betalingsachterstanden eerder in beeld krijgen en uit eigen beweging hulp aanbieden.	<ul style="list-style-type: none">• Bij een signaal over betalingsachterstanden op vaste lasten, zoals huur, energie, water en zorgverzekering door middel van een huisbezoek schuldhulpverlening aanbieden.
Budgetbeheer preventief inzetten	<ul style="list-style-type: none">• Opzetten van een pilot waarbij inwoners budgetbeheer ontvangen ter voorkoming van schuldhulpverlening of bewindvoering en waarbij zij getraind worden om na verloop van tijd financieel zelfredzaam te zijn.

Doelstellingen	Acties
Implementatie van de wetgevingstrajecten die zijn gestart ter ondersteuning van het voorkomen en het daadwerkelijk oplossen van de schuldenproblematiek: <ul style="list-style-type: none"> • De wet vereenvoudiging Beslagvrije voet (vBVV); • De Wet Stroomlijning keten voor derdenbeslag ten behoeve van het verbreden van het beslagregister (VBR); • Wijziging wet Gemeentelijke Schuldhulpverlening (WGS); • De wet Adviesrecht gemeenten bij Schuldenbewind (AGS). 	<ul style="list-style-type: none"> • De aanpassingen die voortvloeien uit de wetswijzigingen worden in kaart gebracht en doorgevoerd in de applicaties waarmee wordt gewerkt. De medewerkers worden geïnstrueerd.

Wat mag het kosten?

Werk en inkomen	Rekening	Begroting					
	2019	2020	2021	2022	2023	2024	2025
Lasten	3.930	3.914	5.025	4.626	4.606	4.605	4.606
Baten	2.673	2.507	2.798	2.636	2.636	2.636	2.636
Saldo baten en lasten	-1.257	-1.407	-2.227	-1.991	-1.970	-1.970	-1.970
Onttrekkingen aan reserves	-	-	-	-	-	-	-
Toevoegingen aan reserves	-	-	-	-	-	-	-
Saldo reserves	-	-	-	-	-	-	-
Saldo	-1.257	-1.407	-2.227	-1.991	-1.970	-1.970	-1.970

Toelichting Financieel overzicht

Lasten:

De belangrijkste verschillen aan de lastenkant (totale verhoging is € 589K) zijn de volgende:

- *Actualisering taakverdeling bijdrage DUO+, budgettair neutraal voor de gehele begroting 2021; voor het deelprogramma werk en inkomen betekent dit een extra bijdrage van € 490K.*
- *Besluitvorming 2020*
Met het opstellen van de begroting 2020 is er een incidentele bezuiniging van € 50K doorgevoerd op de uitgaven van de participatiewet.
- *Correctie verwerking besluitvorming 2019*
Conform raadsbesluit 2019 is het budget vanaf 2021 € 20K verhoogd voor het minimabeleid (€ 15K voor het declaratiefonds en € 5K voor de computerregeling).
- *Ontwikkeling meicirculaire 2020 voor 2021*
Naar aanleiding van de meicirculaire wordt er rekening gehouden met het feit dat de bijdrage WSW die AM match gaat vragen in 2021 verhoogd wordt met € 13K.

Meerjarige lasten:

De lasten in 2022 zijn € 399K lager dan in 2021. Dit komt door de verwerking van de Corona-effecten in 2021, namelijk € 325K hogere uitgaven voor de bijstanduitkering, € 44K hogere bijdrage aan DUO+ en € 30K hogere uitgaven voor reïntegratietrajecten.

Meerjarige baten:

De baten in het kader van de specifieke uitkeringen voor de bijstand zijn in 2021 € 162K lager begroot dan in 2022. Ook hier wordt het incidenteel verwerkte Corona-effect zichtbaar.

Baten:

Aan de batenkant is de belangrijkste oorzaak van de verhoging ad € 131K de actualisering van de BUIG - inkomsten ad € 129K. In dit deelprogramma wordt nog geen rekening gehouden met Corona-effecten.

Beleidskader

Op deze pagina vindt u de kaderstellende documenten, de wetten en de verordeningen.

Kaderstellende documenten

- Nota Re-integratie 2015
- Nota Minimabeleid 2020
- Beleidsregels Invoering Wet taaleis 2016
- Beleidsregels Kostendelersnorm minimaregelingen 2016
- Besluit Mandatering bevoegdheden aan AM Match 2016
- Beleidsregels Gemeentelijke loonkostensubsidie 2015
- Besluit Compensatie chronisch zieken, gehandicapten en minima (CAV) 2014
- Beleidsregels Krediethypotheek 2013
- Beleidsregels Kwijtschelding vordering leenbijstand 2013
- Beleidsregels Terugvordering en invordering Wwb 2013
- Beleidsregels Waarschuwing en verminderde verwijtbaarheid 2013
- Beleidsplan Schuldhulpverlening 2018 – 2022
- Beleidsregels Schuldhulpverlening Ouder-Amstel
- Protocol Huisbezoeken 2013

Wetten

- Algemene wet bestuursrecht (AWB)
- Wet Inkomensvoorziening oudere en gedeeltelijk arbeidsongeschikte werkloze werknemers
- Wet Inkomensvoorziening oudere en gedeeltelijk arbeidsongeschikte gewezen zelfstandigen
- Participatiewet
- Wet Inburgering
- Wet SUWI
- Besluit SUWI
- Wet Sociale Werkvoorziening (WSW)
- Wet Gemeentelijke schuldhulpverlening
- Algemeen Inkomensbesluit Sociale zekerheidswetten
- Besluit Aanwijzing registraties gezamenlijke huishouding 1998
- Besluit Bijstandverlening zelfstandigen 2004 (BBZ)
- Besluit Advisering beschut werk
- Besluit Gelijkstelling vreemdelingen Participatiewet, IOAW en IOAZ
- Besluit Participatiebudget
- Boetebesluit Socialezekerheidswetten
- Besluit Buitengerechtigde kosten
- Besluit Extramurale vrijheidsbeneming en sociale zekerheid
- Besluit Loonkostensubsidie participatiewet
- Besluit Proceskosten bestuursrecht
- Besluit Taaltoets Participatiewet
- Besluit Participatiewet
- Regeling Administratieve uitvoeringsvoorschriften Bbz 2004
- Regeling Bijstandsverlening aan zelfstandigen in het buitenland
- Regeling Financiering en verantwoording IOAW, IOAZ en Bbz 2004
- Regeling Loonkostensubsidie Participatiewet
- Regeling Statistiek Participatiewet, IOAW en IOAZ 2015
- Regeling SUWI
- Regeling Terugvordering geringe bedragen
- Regeling Uitkeringen gemeenten Bbz 2004 voor de uitvoeringsjaren 2012 en volgende
- Regeling Vermogenswaardering IOAZ

- Regeling Participatiewet, IOAW en IOAZ

Verordeningen

- Handhavingsverordening Wwb, WIJ, Ioaw en Ioaz
- Verordening Individuele inkomenstoeslag Ouder-Amstel 2020
- Handhavingsverordening Wet, Werk en Bijstand
- Handhavingsverordening Wwb, WIJ, Ioaw en Ioaz
- Verordening Individuele inkomenstoeslag Ouder-Amstel 2020
- Handhavingsverordening Wet, Werk en Bijstand
- Verordening Tegenprestatie 2015
- Verordening Re-integratie 2015
- Verordening Afstemming 2015
- Verordening Verrekening bestuurlijke boete bij recidive 2015
- Verordening Cliëntenparticipatie Sociaal Domein Ouder-Amstel 2015
- Verordening Inburgering
- Verordening Individuele studietoelage Ouder-Amstel 2015
- Verordening Persoonsgebonden budget begeleid werken Wsw (regionaal)
- Verordening Cliëntenparticipatie Wsw (regionaal)

Indicatoren Werk en inkomen

Netto arbeidsparticipatie

Ouder-Amstel scoort al jaren hoger als het gaat om de netto arbeidsparticipatie. Dit heeft vooral te maken met de aanwezigheid van veel banen in de regio. In goede economische tijden is te zien dat wij dichterbij het landelijk gemiddelde gaan en in mindere economische tijden wordt de afstand tot het landelijke beeld weer wat groter.

Indicator	Termijn	Ouder-Amstel	NL	Bron
Netto arbeidsparticipatie	2019	69,5%	68,8%	waarstaatje gemeente.nl

Banen

Het aantal banen ten opzichte van het aantal inwoners is in Ouder-Amstel erg hoog. Dit heeft vooral te maken met de aanwezigheid van veel bedrijven in het Amstel-Business Park.

Indicator	Termijn	Ouder-Amstel	NL	Bron
Aantal banen per 1.000 inwoners van 15-64 jaar	2019	1823,4	792,1	waarstaatje gemeente.nl

Bijstandsuitkeringen

Het aantal personen met een Bijstandsuitkering is in Ouder-Amstel erg laag vergeleken met het landelijk gemiddelde. Dit heeft vooral te maken met de sociaal economische samenstelling van onze bevolking. Dit betekent niet dat wij ruim in onze middelen zitten. Bij de toekenning van de BUIG-middelen aan onze gemeente wordt rekening gehouden met die sociaal economische samenstelling.

Indicator	Termijn	Ouder-Amstel	NL	Bron
Personen met een bijstandsuitkering per 10.000 inwoners	2019	218,1	373,9	waarstaatje gemeente.nl

Aantal re-integratievoorzieningen

Conform het al eerdergenoemde beeld, als gevolg van de sociaaleconomische samenstelling van onze bevolking, zien wij ook bij het inzetten van re-integratievoorzieningen dat wij ver onder het landelijk gemiddelde zitten.

Indicator	Termijn	Ouder-Amstel	NL	Bron
Lopende re-integratievoorzieningen per 10.000 inwoners van 15 tot 64 jaar	2019	119,1	305,2	waarstaatje gemeente.nl

1.7 Onderwijs

Wij willen dat onze jeugd kwalitatief goed onderwijs volgt. Dat zij alle talenten die zij bezitten kunnen benutten en onderwijs kunnen volgen in hun dorp of in de nabijheid daarvan. Daarvoor moet de gemeente Ouder-Amstel met de scholen en schoolbesturen en instellingen de juiste kaders en randvoorwaarden bieden. Samen met betrokken partijen heeft de gemeente Ouder-Amstel een beleids- en activiteitenplan opgesteld. Dit sluit aan op de vraag wat we met het onderwijs willen bereiken en hoe we dat gaan uitvoeren.

De focus ligt op een aantrekkelijke woongemeente; een kwalitatief goed onderwijsaanbod in gezonde en goed bereikbare scholen. Een onderwijsaanbod dat inspeelt op wensen en ontwikkelingen in onze samenleving.

Portefeuillehouders

Wethouder M.C. van der Weele

- Onderwijsbeleid
- Passend onderwijs
- Leerplicht
- Onderwijshuisvesting
- Integrale Kindcentra (IKC)
- Kinderopvang en Peuteropvang

Wethouder A.A.M. Boomgaars

- Volwasseneneducatie (laaggeletterdheid)

Wat willen we bereiken en wat gaan we ervoor doen?

Speerpunt: Voldoende aanbod van kwalitatief, goed onderwijs

Doelstellingen/Acties
Voor alle kinderen is er kwalitatief goed passend onderwijs in hun eigen wijk
<ul style="list-style-type: none">• De gemeente volgt de resultaten op passend onderwijs actief door in overleg te treden met basis- en voortgezet onderwijs via de Lokale en Regionale Educatieve Agenda en de (kern)overleggen van de samenwerkingsverbanden. Ook neemt de gemeente actief deel aan de Regionale agenda Thuiszitters.
Voor alle kinderen zijn er kansen om zich optimaal te ontwikkelen
<ul style="list-style-type: none">• Samen met scholen en de kinderopvang uitvoering geven aan de Lokale Educatieve Agenda. Er wordt uitvoering gegeven aan de Jaarplanning basisonderwijs met extra aandacht voor burgerschapsvorming, talentontwikkeling en ouderbetrokkenheid.• Continueren van het voorschoolse aanbod voor peuters ook als de ouders geen recht hebben op kinderopvangtoeslagrecht.
In samenwerking met de schoolbesturen te komen tot een vernieuwend aanbod van basisonderwijs en eventueel voortgezet onderwijs in de nieuwe wijk 'De Nieuwe Kern'.
<ul style="list-style-type: none">• Onderzoek vervolgen naar de behoefte aan onderwijsvoorzieningen in de nieuw te ontwikkelen wijken van onze gemeente zoals voor De Nieuwe Kern (DNK), het Entrada gebied en het Amstel Business Park in samenwerking met de buurgemeenten.
Voor alle doelgroepkinderen van 2-4 jaar is een voorschoolse educatie- (VVE) plek beschikbaar
Uitvoering geven aan het onderwijskansenbeleid 2021-2024. De speerpunten in dit beleid zijn: <ul style="list-style-type: none">• VVE-coördinatie continueren• Het voorschoolse aanbod van 16 uur per week continueren• Doorgaande lijn tussen voor- en vroegschool blijven stimuleren• Netwerk rondom jonge kinderen blijven versterken• Ouders (thuis) ondersteunen• Monitoren resultaatafspraken
Goede, veilige en gezonde schoolgebouwen voor leerlingen en leerkrachten met aandacht voor de ontwikkeling van een Kindcentrum.

Doelstellingen/Acties

- Opdracht verlenen om een nieuw Integraal Kind Centrum (IKC) te ontwikkelen in combinatie met sporthal en algemene voorzieningen op het terrein van de Bindelwijk. Dit nieuwe IKC moet dienen als vervangende huisvesting voor de basisscholen het Kofschip en de Amstelschool. Dit hele traject wordt in nauwe samenwerking gedaan met het schoolbestuur en alle andere betrokken partijen.

Wat mag het kosten?

Onderwijs	Rekening	Begroting					
	2019	2020	2021	2022	2023	2024	2025
Lasten	965	1.132	1.139	1.134	1.128	1.113	1.113
Baten	50	134	129	124	119	119	119
Saldo baten en lasten	-915	-998	-1.010	-1.011	-1.010	-994	-994
Onttrekkingen aan reserves	276	285	260	260	260	260	260
Toevoegingen aan reserves	-	-	-	-	-	-	-
Saldo reserves	276	285	260	260	260	260	260
Saldo	-639	-714	-751	-751	-750	-735	-735

Toelichting Financieel overzicht

De verschillen tussen de begroting 2021 en de begroting 2020 zijn aan de lastenkant en de batenkant kleiner dan € 75K.

Beleidskader

Op deze pagina vindt u de kaderstellende documenten, de wetten en de verordeningen.

Kaderstellende documenten

- Beleids- en activiteitenplan onderwijs OA 2016-2020
- Addendum onderwijsnota 2016-2020
- Jaarplanning onderwijs 2020-2021
- Besluit basisvoorwaarden kwaliteit voorschoolse educatie

Wetten

- Wet op het primair onderwijs
- Wet op het voortgezet onderwijs
- Wet op de expertisecentra (speciaal onderwijs)
- Wet passend onderwijs
- Leerplichtwet 1969
- Wet educatie en beroepsonderwijs
- Wet leerlinggebonden financiering
- Wet ondersteuning onderwijs zieke leerlingen
- Wet innovatie en kwaliteit kinderopvang (voorschoolse educatie)

Verordeningen

- Verordening voorzieningen huisvesting onderwijs Ouder-Amstel
- Beleidsregels leerlingenvervoer Ouder-Amstel 2019
- Subsidierегeling voorschoolse educatie en peuteropvang 2020
- Verordening leerlingenvervoer Ouder-Amstel 2014

Indicatoren Onderwijs Verzuim

Ouder-Amstel 2019-2020	PO	VO	SO	MBO	Onbekend	Totaal
Absoluut verzuim	0	0	0	0	0	0
Relatief verzuim	19	32	2	26	0	79
Waarvan herhaald	1	10	0	11	0	22
Waarvan luxe verzuim	1	0	0	0	0	1
Langdurig relatief verzuim	0	3	1	0	0	4
Langer dan drie maanden	0	1	0	0	0	1
18 jaar geworden	0	1	0	0	0	1
Opgelost	0	2	1	0	0	3
Totaal verzuim incl thuiszitters	19	34	2	26	0	81

Absoluut verzuim

In het schooljaar 2019-2020 was er geen sprake van absoluut verzuim in Ouder-Amstel. (Absoluut verzuim is: Leerplichtige jongere die niet ingeschreven is bij een school)

Relatief verzuim

Het relatief verzuim is de laatste jaren lager dan het landelijk gemiddelde. Dit heeft te maken met de samenstelling van de inwoners en met een actief beleid op het bestrijden van schoolverzuim zowel lokaal als regionaal. De cijfermatige resultaten laten zien dat het aantal meldingen van verzuim hoger is dan het vorige schooljaar. In eerste instantie zou je het tegenovergestelde verwachten door de invloed van corona. We zien inderdaad dat er minder meldingen zijn gedaan in de periode vanaf 16 maart 2020. Vóór de uitbraak van Corona is echter, vooral in het primair onderwijs, meer gemeld. Hier lijkt sprake te zijn van een meldingsparadox: door veel aandacht te besteden aan preventie, voorlichting en een goede samenwerking met de scholen, neemt het aantal meldingen toe. Door een actieve bijdrage van de pedagogisch adviseurs in de afgelopen jaren op het gebied van preventie zijn de scholen het verzuim eerder gaan melden en is er ook meer zicht gekomen op de aard van het verzuim. Hierdoor werd meervoudige problematiek eerder gesignaleerd en kon de benodigde jeugdhulp tijdig worden ingezet. Het is fijn om te constateren dat dit beleid nu zijn vruchten afwerpt.

(Relatief verzuim is: een leerling is ingeschreven op een school maar gaat niet volgens rooster naar school)

Voortijdige schoolverlaters totaal (VO + MBO)

Nieuwe vsv'ers naar woongemeente van de leerlingen			
in de regio: Agglomeratie Amsterdam			
Schooljaar 2018 - 2019			
Gemeente leerling	deelnemers	vsv'ers	percentage vsv
Aalsmeer	2.716	42	1,55%
Amstelveen	5.519	104	1,88%
Amsterdam	48.137	1.404	2,92%
Beemster	741	14	1,89%
Diemen	1.781	52	2,92%
Edam-Volendam	3.218	57	1,77%
Haarlemmermeer	13.815	265	1,92%
Landsmeer	858	26	3,03%
Oostzaan	804	10	1,24%
Ouder-Amstel	1.152	15	1,30%
Purmerend	6.429	145	2,26%
Uithoorn	2.374	52	2,19%
Waterland	1.348	21	1,56%
Wormerland	1.358	26	1,91%
Zaanstad	12.402	281	2,27%
totaal	102.652	2.514	2,45%

Uit de cijfers blijkt dat Ouder-Amstel minder voortijdige schoolverlaters heeft dan omliggende gemeenten en het gemiddelde van het land (2%). Wel zien wij vrijwel een gelijke curve met het landelijk gemiddelde over meerdere jaren.

Verbonden partijen Sociaal

Voor dit programma zijn de volgende verbonden partijen werkzaam:

- Duo+
- Gemeenschappelijke Regeling Amstelland en de Meerlanden Werkorganisatie
- Gemeenschappelijke Regeling GGD Amsterdam
- Gemeenschappelijke Regeling GGD Amsterdam-Amstelland (Veilig Thuis)
- Gemeenschappelijke Regeling Openbare Gezondheidszorg Amstelland (uitgevoerd door GGD)



